

PERE PAU RIPOLLES ALEGRE  
RAUL GOMEZ GARCIA  
(Valencia)

## HALLAZGOS NUMISMATICOS EN CAMPORROBLES

Camporrobles es un municipio situado en el extremo Noroeste de la altiplanicie de Utiel, en el límite con la provincia de Cuenca. Posee una altitud de 908 metros. Su término está comprendido entre los 39°, 34' – 39°, 48' de latitud Norte y 1°, 14', 35" – 1°, 38' de longitud Oeste (1). En su costado Este se alza la sierra de Bicuerca cuyas alturas principales son el cerro Majuelas (1.106 m.) y Cardete (1.128 m.). Por el Sur penetra otro sistema montañoso, dentro del cual se hallan como máxima elevación la Piñarona (1.028 m.), el pico del Aguila (841 m.), la Cagarruta (886 m.) y Presilla (1.032 m.). En el Noroeste se alza el Molón, vértice geográfico con una altitud de 1.124 m., desde donde se contempla un amplio y sublime panorama.

Un riachuelo, que recibe el nombre de Madre, recorre el término; aquel se forma en la parte sur de la villa y recibe el aporte de varios barrancos (2).

Las tierras que conforman este municipio son en su mayor parte cultivables. Abunda el cereal y la vid; siendo algo menos importantes, aunque de consideración, las tierras de pasto.

Los hallazgos numismáticos realizados en esta zona provienen fundamentalmente de tres lugares: la cima del monte Molón, en donde se asienta un importante poblado ibérico, y sus alrededores como la partida denominada el Campillo que recibe los arrastres de éste; la

(1) Instituto Geográfico y Catastral, hoja 693.

(2) Gran Enciclopedia de la Región Valenciana, T. II, Valencia, 1973, págs. 318-319.



Balsa situada al Noroeste del casco urbano y en la que superficialmente se encuentran fragmentos de tégulas romanas y cerámicas sigillatas preferentemente claras; finalmente, la Vereda, partida situada entre el pueblo y la aldea de Loberuela.

### CATALOGO

#### El Molón

1. AS de CELSE (Lám. I, 1)
  - A.—Cabeza varonil a la derecha; rodeada de tres delfines, delante dos y detrás uno.
  - R.—Jinete con palma a la derecha. Entre las patas del caballo: 

Peso: 12'17 g.  
 Módulo: 27 mm.  
 Grosor cospel: 3 mm.  
 Posición de cuño: 9  
 Conservación: Sin gastar  
 Ceca: Celse  
 Epoca: ¿100-80 a. C.? (3)  
 Referencia: Variante de Vives LXI, 8 (4)

2. AS de BELIGIOM
  - A.—Cabeza viril a la derecha; detrás: 
  - R.—Jinete lancero a la derecha. Entre las patas del caballo: 

Peso: 8'62 g.  
 Módulo: 24'35 mm.  
 Grosor cospel: 2'75 mm.  
 Posición de cuño: 3  
 Conservación: Algo gastada  
 Ceca: Beligiom  
 Epoca: ¿100-80 a. C.?  
 Referencia: Vives, XLIV, 2 (5)

(3) La cronología de la monedas ibéricas, excepto en las que se indique lo contrario, se ha tomado de: O. GIL FARRÉS: «La Moneda Hispánica en la Edad Antigua», Madrid, 1966.

(4) A. VIVES Y ESCUDERO: «La Moneda Hispánica», Madrid, 1926.

(5) Esta moneda fue publicada por F. MATEU Y LLOPIS: «Hallazgos Monetarios, XXII». Numisma XXII, n.º 114/119. Madrid, 1972, pág. 138, n.º 1.415.

## 3. AS de BILBILIS (Lám. I,2)

A.—Cabeza varonil a la derecha. Detrás: 

R.—Jinete lancero a la derecha. Entre las patas del caballo:

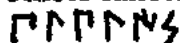

Peso: 10'19 g.  
 Módulo: 28'6 mm.  
 Grosor cospel: 2'5 mm.  
 Posición de cuño: 12  
 Conservación: Bastante gastada  
 Ceca: BÍlbilis  
 Epoca: ¿80-72 a. C.?  
 Referencia: Vives, LXIII,9

## 4. SEMIS de CASTULO (Lám. I,3)

A.—M POP / ILLI M F

Cabeza varonil laureada a la derecha.

R.—Toro parado a la derecha. En el exergo: P COF. A la derecha y arriba: STA / RE F

Peso: 8'42 g.  
 Módulo: 23'45 mm.  
 Grosor cospel: 3'2 mm.  
 Posición de cuño: 2  
 Conservación: Algo gastada  
 Ceca: Cástulo  
 Epoca: ¿Desde antes del 49 a. C.?  
 Referencia: Vives LXXI,6

## 5. ¿AS de SECAISA?

A.—Cabeza varonil a la derecha.

R.—Jinete a la derecha.

Peso: 20'5 g.  
 Módulo: 30'15 mm.  
 Grosor cospel: 5'7 mm.  
 Posición de cuño: 11  
 Conservación: Casi frustra  
 Epoca: ¿Segunda mitad del siglo II? (6).

(6) J. C.-M. RICHARD y L. VILLARONGA: «Recherches sur les étalons monétaires en Espagne et en Gaule du Sud antérieurement a l'époque d'Auguste», *Mélanges de la Casa Velázquez*, IX, 1973, págs. 122 y 126.

*El Campillo*

1. AS de CELSE (Lám. I,4).  
 A.—Cabeza varonil a la derecha; rodeada por tres delphinés, delante dos y detrás uno.  
 R.—Jinete con palma a la derecha. Entre las patas del caballo: 

Peso: 10'03 g.  
 Módulo: 26'9 mm.  
 Grosor cospel: 3 mm.  
 Posición de cuño: 7  
 Conservación: Bastante gastada  
 Ceca: Celse  
 Epoca: ¿80-72 a. C.?  
 Referencia: Vives LXII, 7.

*La Vereda*

1. AS de CASTULO (Lám. I,5).  
 A.—Cabeza diademada a la derecha; delante creciente.  
 R.—Esfinge a la derecha; delante una estrella. Gráfica de puntos.

Peso: 11'63 g.  
 Módulo: 26'35 mm.  
 Grosor cospel: 3'4 mm.  
 Posición de cuño: 2  
 Conservación: Bastante gastada  
 Ceca: Cástulo  
 Epoca: Alrededor del 91 a. C. (7).  
 Referencia: Posible Vives LXIX, B.

*La Balsa*

1. SESTERCIO de LUCIO VERO (Lám. I,6)  
 A.—L VERVS AVG ARM PARTH MAX  
 Busto barbado y vestido a la izquierda.  
 R.—Leyenda ilegible.  
 Cuadriga a la izquierda.

Peso: 37'1 g.  
 Módulo: 37'1 mm.  
 Grosor cospel: 5'9 mm.  
 Posición de cuño: 11  
 Conservación: Bastante gastada  
 Epoca: 161-169 d. C.

(7) J. C.-M. RICHARD y L. VILLARONGA, op. cit. págs. 117-118 y 126.

2. ANTONINIANO de GALIENO (Lám. I,7)  
 A.—GALLIENVS AVG  
 Busto radiado y barbado del emperador a la derecha.  
 R.—NEPTVNO CONS AVG  
 ¿Hipocampo? de pie a la derecha.

Peso: 2'5 g.  
 Módulo: 18'35 mm.  
 Grosor cospel: 1'6 mm.  
 Posición de cuño: 5  
 Conservación: Algo gastada  
 Epoca: 253-268 d. C.

3. AE 4 de CONSTANTINO I  
 A.—CONSTAN ... AVG  
 Busto diademado y con coraza a la derecha.  
 R.—GLOR / IA EXERC / ITVS. En el exergo: SMNB  
 Dos soldados de pie apoyándose en sus lanzas y entre ellos un estandarte.

Peso: 1'45 g.  
 Módulo: 14'75 mm.  
 Grosor cospel: 1'35 mm.  
 Posición de cuño: 12  
 Conservación: Bastante gastada  
 Ceca: Nicomedia  
 Epoca: 335-337 d. C.  
 Referencia: LRBC.I 1125 (8).

4. AE 3 de DECENCIO (Lám. I,8)  
 A.—DN DECENTIVS CAESAR  
 Busto del emperador a la derecha, con coraza.  
 R.—VICTORIAE DD NN AVG ET CAES. En el campo IS. En el exergo: SAR. Dos victorias enfrentadas, manteniendo un escudo en el que se halla inscrito: VOT / V / MVL / X

Peso: 3'36 g.  
 Módulo: 20'55 mm.  
 Grosor cospel: 1'5 mm.  
 Posición de cuño: 1  
 Conservación: Bastante gastada  
 Ceca: Arlés  
 Epoca: 351-353 d. C.  
 Referencia: LRBC II, 438.

(8) P. V. HILL, J. P. C. KENT Y R. A. C. CARSON: «Late Roman Bronze Coinage», London, 1971.

## 5. AE 3 de TEODOSIO (Lám. I,9).

A.—... DO / SIVS PF AVG

Busto diademado y con manto del emperador a la derecha.

R.—... ROMANORVM. Exergo ilegible.

El emperador de pie a la derecha, manteniendo un globo con su mano izquierda y un lábaro en la derecha.

Peso: 4'26 g.  
 Módulo: 20'25 mm.  
 Grosor cospel: 2 mm.  
 Posición de cuño: 6  
 Conservación: Bastante gastada  
 Epoca: 379-395 d. C.

6. AE 4, casi frustró, situable en la 1.<sup>a</sup> mitad del siglo IV.

Existe, además, en los ficheros del Servicio de Investigación Prehistórica de Valencia (9) noticia acerca del hallazgo de:

- Una moneda de Bilbilis y otra de Cástulo (Vives LXXI, 2) (10) encontradas por el señor Estrella en un monte cercano a la población. Probablemente sea el Molón.
- Un as de SECAISA (Vives LXV, 6) procedente del Molón.

## CONCLUSION

Evidentemente es muy exigua la cantidad de monedas que aquí presentamos para que se pueda apreciar una tendencia o relación hacia una zona geográfica determinada, en lo que a circulación monetaria se refiere; máxime cuando el período cronológico es tan amplio, dado que incluye desde monedas ibéricas, casi en su totalidad del período semiuncial, hasta diminutos bronce del Bajo Imperio. A pesar de ello, existe un claro predominio por parte de las cecas del Valle del Ebro, con un 70 % del total de monedas, correspondiendo el restante 30 % a la ceca de Cástulo, situada en la Alta Andalucía (11).

(9) Agradecemos de su director, D. Fletcher Valls la gentileza de habernos facilitado esta información.

(10) Esta moneda ha sido reseñada por F. MATEU Y LLOPIS: «Hallazgos monetarios (XXI)». Numisma, XXI, núms. 108/113, Madrid, 1971, pág. 193, n.º 1.311.

(11) Debemos tener en cuenta que una de estas piezas, el semis, pertenece a un momento cronológico sensiblemente posterior a las restantes.

La paralelización de estos hallazgos monetarios con los que se vienen realizando en el importante yacimiento de Villares (Caudete de las Fuentes), situado en esta misma comarca, puede ayudarnos a corroborar estas débiles apreciaciones, o por el contrario proporcionarnos una visión totalmente distinta. En este yacimiento (12) las cecas representadas son sensiblemente diferentes de las que aparecen en Camporrobles, existiendo un alto porcentaje de piezas pertenecientes a cecas del litoral valenciano (Arse, Valentia y Saitabi) y, en cambio, es mínima la existencia de cecas del Valle del Ebro. Tan sólo algunos ejemplares de Cástulo hacen que el porcentaje de las cecas valencianas no sea tan elevado.

Queda, por tanto, atestiguada una diferencia considerable, que no se descarta que pueda ser fruto del azar. No obstante, cabe la posibilidad de que esta distribución de cecas sea síntoma de un cambio de influencias y relaciones. Aunque coinciden, a unos niveles muy débiles, en los contactos mantenidos con la Alta Andalucía, el resto de las cecas en una y otra población son diametralmente opuestas.

Esperamos que futuros hallazgos numismáticos en la zona de Camporrobles aclaren ostensiblemente este panorama.

(12) F. MATEU Y LLOPIS: «Hallazgos Monetarios, XVI». Numario Hispánico, VII, Madrid, 1957, pág. 178, n.º 952 y «Hallazgos Monetarios, XX». Numario Hispánico, XI, Madrid, 1967, pág. 53, n.º 1.173-1.174.

E. PLA BALLESTER: «Actividades del S. I. P.», Archivo Prehistoria Levantina IX, Valencia, 1961, pág. 235.

E. PLA BALLESTER: «Nota preliminar sobre los Villares (Caudete de las Fuentes)» VII C. N. A. (Barcelona, 1960), Zaragoza, 1962, pág. 236.

F. ALMARCHE: «La antigua civilización ibérica en el Reino de Valencia», Valencia, 1918, pág. 89.

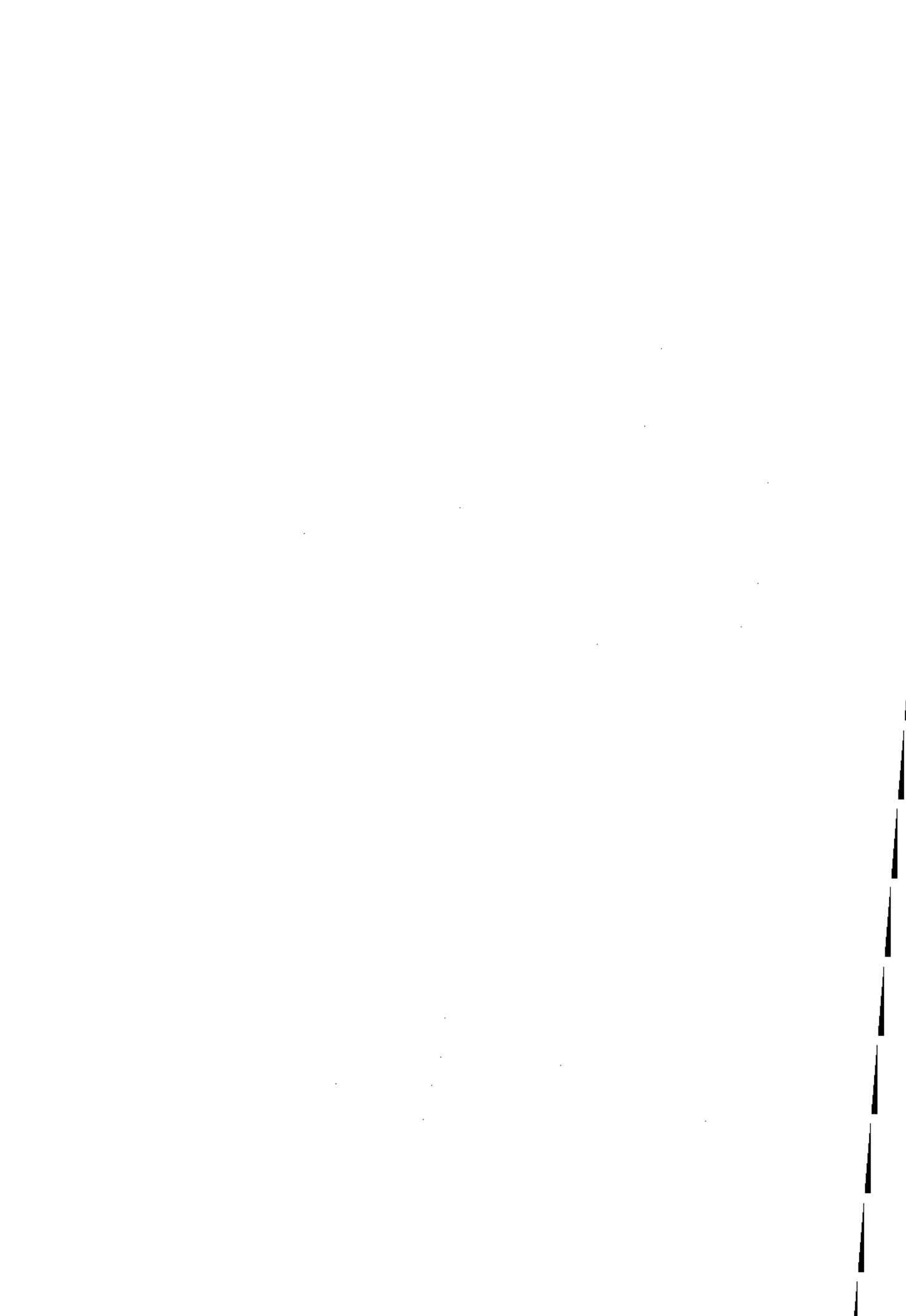



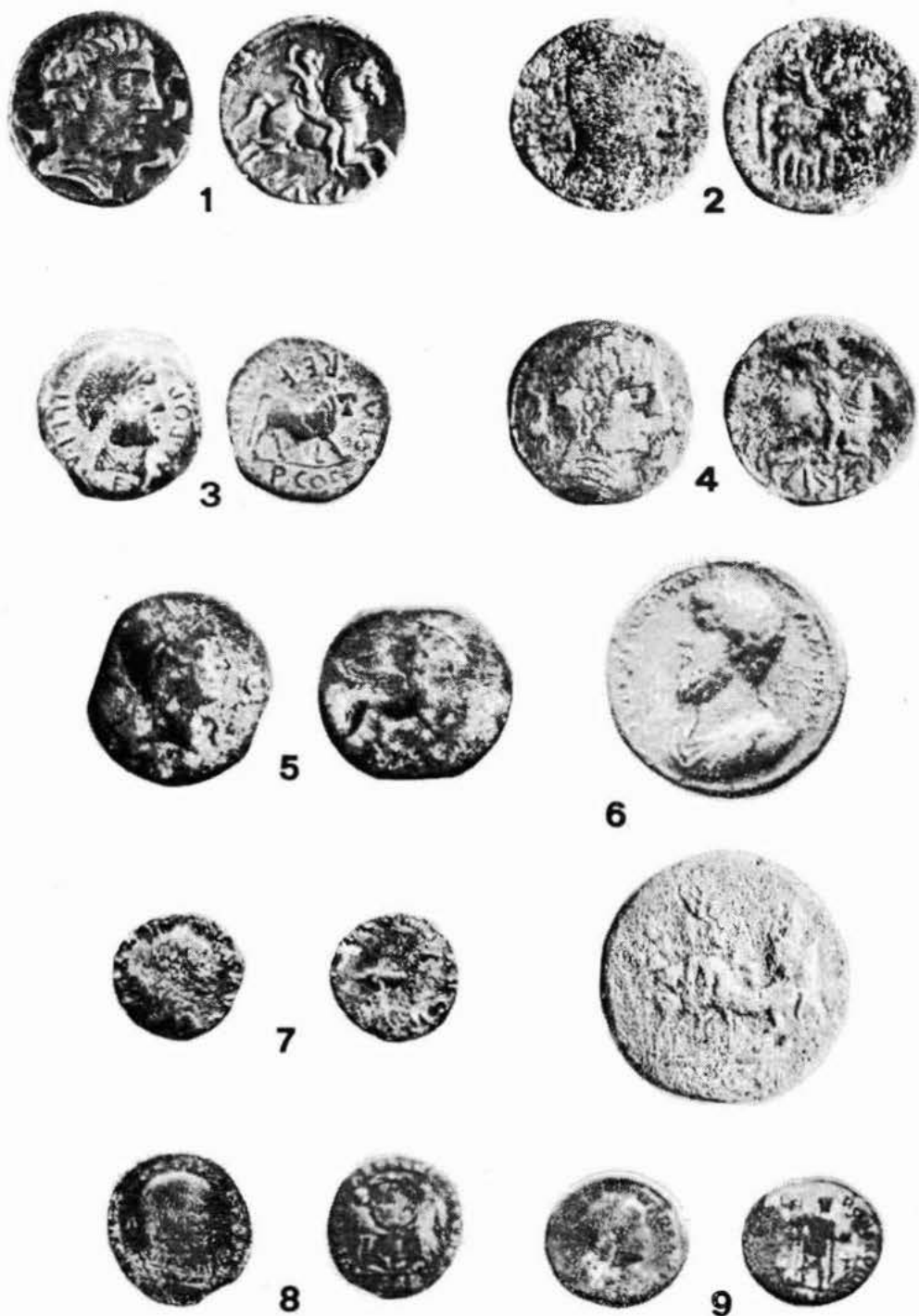

1-3: El Molón; 4: El Campillo; 5: La Vereda; 6-9: La Balsa

(t. n.)

